

**VIAJES DE AUTOR**

**5 al 13 de Octubre**

**EL VUELO DE ÍCARO EN LAS ISLAS  
GRIEGAS DEL NORTE DEL MAR EGEO:  
LESBOS, QUÍOS, SAMOS, ICARIA Y  
PATMOS**

**con Aitor Basterra**



## Invitación al viaje

Las islas del norte del mar Egeo se sitúan esparcidas frente a la costa turca: Lemnos, Lesbos, Quíos, Samos e Icaria. La cercanía con Asia Menor les ha conferido una identidad especial. En ellas nacieron personas ilustres como Safo, Pitágoras, Homero o Aristarco, que reflejaron la conflictividad de un territorio a caballo de dos mundos, Oriente y Occidente, que aquí se fusionan de forma enriquecedora.

El Egeo besa de azul cándido las costas de Lesbos, isla griega situada a pocas millas de Turquía. En torno al año 650 a. C. la isla acarició el nacimiento de cierta niña que se convertiría en una de las más grandes poetas de la Antigüedad: Safo. Quiere la tradición que en Mitilene, al regreso de su supuesto exilio, funde un círculo de mujeres, "La Casa de las Servidoras de las Musas", a donde se piensa que acudían las hijas de la mejor sociedad lesbiana a aprender y recitar poesía. Safo siente especial devoción por Afrodita, la diosa del amor. Le dedica un bellísimo poema que nos ha llegado completo. En él invoca a la diosa, para que acuda en su carro tirado por gorriones y sea su aliada en una lid amorosa.

Los habitantes de Quíos se resistieron fuertemente al dominio otomano, lo que desembocó en una masacre en 1822. Los turcos pasaron a cuchillo a la práctica totalidad de la población. Sus habitantes aseguran que las lágrimas de almáciga son la pena de los árboles por lo que tuvieron que contemplar.

Ícaro, hijo de Dédalo el constructor del laberinto del Minotauro, trató de huir con su padre de la isla de Creta con unas alas creadas por su padre que había pegado a la espalda con cera. Ovidio cuenta su historia en el libro VIII de las Metamorfosis (185-235:) "(...) el muchacho empezó a recrearse en su atrevido vuelo, abandonó a su guía y, arrastrado por sus ansias de cielo, remontó el vuelo. La proximidad del abrasador sol ablanda la aromática cera que sujetaba las plumas. La cera se ha derretido; agita Ícaro sus brazos desnudos, y, desprovisto de alas, no puede asirse en el aire, y aquella boca que gritaba el nombre de su padre es engullida por las azuladas aguas, que de él tomaron...

(Apocalipsis 1:9-10) *"Yo Juan, vuestro hermano, y copartícipe vuestro en la tribulación, en el reino y en la paciencia de Jesucristo, estaba en la isla llamada Patmos, por causa de la palabra de Dios y el testimonio de Jesucristo. Yo estaba en el Espíritu en el día del Señor..."*

**Aitor Basterra**

Mundo Amigo | Viajes de Autor

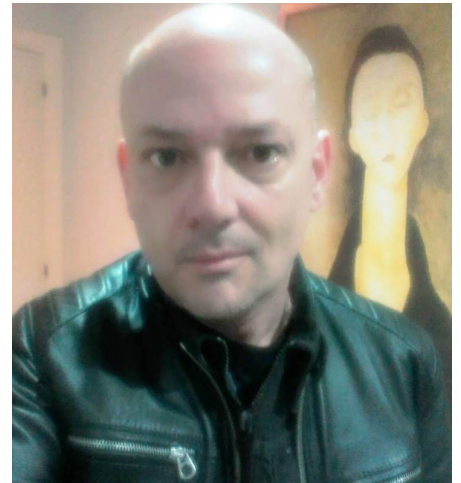

### Guiado por: Aitor Basterra

De formación clásica, alterné mi etapa como profesor de Lenguas Clásicas en los años 90 con la organización de viajes de estudiantes por Europa, además de iniciar un largo periplo para conocer lugares a lo largo de todo el mundo. Llegué a Estambul en el año 2001, el famoso día de las Torres Gemelas, para colaborar como profesor de español en el recién inaugurado Instituto Cervantes de la antigua Constantinopla. Empecé a imaginar rutas posibles y otras no tanto por toda Turquía y sus países limítrofes, así a mi regreso a Madrid, comencé a colaborar con Viajes Mundo Amigo en el diseño de viajes. Me considero un gestor de viajes, creando rutas e intentando buscar los sitios más interesantes y colaborando con aquellos guías locales que conocen mejor sus ciudades y regiones.

## Los Imprescindibles

- La isla de Lesbos y su capital, Mitilene concentran tantos lugares históricos romanos, bizantinos y otomanos.
- Una ruta en profundidad en Quíos nos llevará a los pueblecitos con encanto medieval, como Pyrgi y Olimpia.
- Samos casi se fusiona con la costa turca: buena gastronomía, un buen vino blanco moscatel y sitios arqueológicos de interés.
- La gruta del Apocalipsis de Patmos, donde Juan recibió sus visiones con las cuales escribió el Libro del Apocalipsis.
- El puerto de Agios Kirikos en la pendiente de una colina es la capital de Icaria, agradable pueblo con balcones llenos de flores.



# El Vuelo de Ícaro en las Islas Griegas del Norte del Mar Egeo: Lesbos, Quíos, Samos, Icaria y Patmos

## 5 al 13 de octubre

### Madrid-Isla de Lesbos

Sábado, 5 de octubre

A.M.

Vuelo Madrid-Mitilene (vía Atenas). Llegada a Mitilene y traslado al hotel. Alojamiento.

### Mitilene, capital de la isla sagrada de Lesbos.

Domingo, 6 de octubre

Desayuno. La capital de la isla de Lesbos, Mitilene, fundada en el siglo XI a.C., está dominada por una fortaleza bizantina del siglo XIV bajo la cual se sitúa la ciudad antigua. Del periodo helenístico se conserva un teatro de estupenda acústica y aforo para 10.000 personas. La época romana ha dejado la villa de Menandro, cuyos mosaicos se pueden admirar en el Museo Arqueológico de Mitilene. De la dominación otomana podemos encontrar el Bazar, la antigua mezquita Yeni Tzamiy los baños turcos. En sus calles encontramos la catedral de San Athanasios y la iglesia de Agii Theodori. El acueducto romano de Moria es uno de los primeros grandes éxitos técnicos de la arquitectura romana de finales del siglo II. Alojamiento en Mitilene.

### Lesbos, isla de poetisa Safo.

Lunes, 7 de octubre

Desayuno. La isla de Lesbos es la tercera por dimensión, entre las islas griegas. Es patria de conocidos poetas antiguos, como la poetisa Safo y el poeta Alceo, el aedo Arión de Lesbos, que tocaba la cítara,

el músico Terpandro y Pítaco de Mitilene, uno de los siete sabios de la antigüedad. Al oeste de la isla, Molivos es un punto de encuentro de artistas, lo que le confiere un elegante y distinguido ambiente coronado por un castillo medieval. En Eressos la tradición dice que nació Safo entre el año 630 y 612., la poetisa del amor. Cerca se encuentran los restos de la Basílica de Agios Andreas del siglo V, que aún conserva valiosos mosaicos. Cerca de Kaloni no hay que dejar sin visitar el Monasterio de Limonos, dedicado a San Juan, donde se conservan valiosos frescos del siglo XVI y manuscritos medievales. La segunda población más importante de la isla después de Mitilene se encuentra en esta costa sur, Plomari, famosa

por la producción de un excelente ouzo, el licor nacional griego. Traslado al aeropuerto para tomar el vuelo entre la isla de Lesbos y la de Chíos. Alojamiento en Mitilene.

### Quíos, isla de la Almáciga.

Martes, 8 de octubre

Desayuno. Quíos es la capital y puerto principal de la isla homónima frente a las costas de Turquía, cuyas luces se ven cada noche. Las murallas del castillo bizantino-genovés dominan el puerto y rodean el barrio antiguo otomano. En la Plaza de Vounkai se encuentra el Museo Bizantino y cerca del puerto se encuentra el interesante Museo Arqueológico. Al llegar a Nea Moni

## más Mundo Amigo

## Viajes de Autor | Viajarte | Viajes Musicales



**30.3-8.4** El Enigma de Frigia: el Culto a Cibeles y el Rey Midas. Cresos, Último Rey de Lidia: el Tesoro de Karun. Apogeo y destrucción de los pueblos de Anatolia Central. Suppiluliuma II y el fin del imperio hitita | Aitor Basterra

**24.4-7.5** Indonesia, el País de Garuda. Los Templos de Java Central y Bali. Arquitectura tradicional toraja en Célebes | Aitor Basterra

**1-5.5** Salzkammergut, la Región de los Lagos Austríacos. Bad Ischl, Capital Europea de la Cultura | Guía Mundo Amigo

**2-12.6** El Regreso de Ulises: un periplo desde Corfú, el sur de Albania y el Epiro, hacia Cefalonia e Ítaca | Aitor Basterra



encontramos un magnífico monasterio bizantino del siglo XI conocido mundialmente por la riqueza artística de sus mosaicos. Siguiendo el camino se llega a Anavatos, la “Mystras del Mar Egeo”, un pueblo abandonado sobre un risco prácticamente inexpugnable y sus casas de piedra gris aumentan aún más si cabe el ambiente fantasmagórico. Homero ciego, porque así lo confiesa en el verso 172 de su himno a Apolo delio –«un varón ciego que habita en la escabrosa Quíos»–, y porque acaso alude a sí mismo en la persona de Demódoco, el aedo de Alcinoos en la Odisea, no existió para unos, existió para otros, pero nosotros visitaremos la piedra de Daskalopetra la llamada “Silla de Homero”, donde Homero daba sus lecciones. Alojamiento en Quíos.

## **Quíos, isla de Homero e Hipócrates.**

**Miércoles, 9 de octubre**

Desayuno. En la costa oeste de Chios se sitúa la población más importante de la parte norte de la isla, Volissos que conserva un castillo bizantino que según la creencia popular fue mandado construir por el general bizantino Belisario, el gran militar que defendió el Imperio Bizantino bajo el mandato de Justiniano I en el siglo VI. Famosos son los pueblos medievales de la

“Mastichochoria” como Pyrgi, con una arquitectura caracterizada por diseños geométricos en blanco y negro sobre las paredes exteriores y senderos pavimentados. Su riqueza se la proporcionó el lentisco que se empleaba como goma de mascar; de su látex se elabora una goma aromática llamada almáciga o más-tique, usada en medicina odontológica y para hacer barnices. Traslado al aeropuerto para tomar el vuelo entre la isla de Quíos y la de Samos. Alojamiento en Quíos.

## **Vathy, capital de la isla de Samos y el “Kouros” más alto de Grecia.**

**Jueves, 10 de octubre**

Desayuno. La isla de Samos se encuentra a poquísimos metros de las costas de Turquía y es la tierra natal de filósofos y matemáticos de la antigüedad, como Epicuro, Aristarco y Pitágoras. La capital de la isla, Vathy, surge sobre dos colinas verdes, en el golfo más profundo de la isla. La ciudad conserva su carácter distintivo, con sus edificios neoclásicos, con sus fachadas en tonos pastel. En el Museo Arqueológico se exponen muchas esculturas arcaicas, entre ellas el famoso Kouros de Samos de 5 metros de alto, jarrones y objetos que datan del Periodo Geométrico, la mayor parte de los restos recuperados en el área arqueológica de Hereon. Breve parada en Kokkári, la visión de sus casas arracimadas sobre una península, rodeada de verdes montañas por un lado y de un mar turquesa por el otro, no deja indiferente a nadie. Alojamiento en Pitagoreo.

## **Patmos, la Isla del Fin del Mundo.**

**Viernes, 11 de octubre**

Desayuno. Traslado al puerto para tomar el barco de Pitagoreo a Patmos. Patmos es la más septentrional de las islas del Dodecaneso, una de las más pequeñas en tamaño pero no por ello es la menos

conocida, muy al contrario, su nombre evoca directamente la religión cristiana ya que en ella fue donde San Juan el Evangelista estuvo desterrado y escribió entre los años 95 y 97 d.C. su evangelio “El Libro de la Revelación, el Apocalipsis” tras serle transmitido de forma divina como cuenta la tradición religiosa. Sin duda la impresión de la población dominada por la oscura mole pétrea del monasterio-fortaleza de estilo bizantino se queda impresa en la retina de quien lo contempla. Las casas blancas se arremolinan a los pies del monasterio como buscando su protección. Solo por esta imagen ya merece haber sido declarada Patrimonio de la Humanidad por la UNESCO en 1999. Para completar este conjunto esta la Gruta del Apocalipsis, muy cerca del monasterio, en el camino a 2 km, que conduce al puerto de Skala. Allí mirando al mar se abre la cueva en la que San Juan recibió la revelación del evangelio. En el interior de la cueva hay dos huecos que según la tradición le servían uno como almohada para dormir y el otro para apoyar el codo mientras escribía. Trayecto en barco de regreso de Patmos a Pitagoreo. Alojamiento en Pitagoreo.

## **Icaria, Isla de la Longevidad.**

**Sábado, 12 de octubre**

Desayuno. Día libre en la playa.



Excursión opcional a la Isla de Icaria (con un mín. 10 participantes): Trayecto en barco Pitagoreo-Icaria. Ícaro y su padre, el arquitecto Dédalo, constructor del Palacio del Laberinto, estaban retenidos en Creta por el rey Minos. Dédalo fabricó unas alas de cera para él y su hijo, Ícaro para escapar. Ícaro comenzó a ascender y el ardiente sol ablandó la cera que mantenía unidas las plumas y aunque el muchacho agitó sus brazos, cayó al mar. Su padre lloró y lamentando amargamente sus artes, y, en su memoria, llamó Icaria a la tierra cercana al lugar del mar en el que Ícaro había caído. Icaria es una isla montañosa y rica en vegetación donde aún sigue muy intenso el recuerdo del mito de Ícaro. El puerto principal de la isla es Agios Kirikos, fundado en la pendiente de una colina, que se reconoce por los balcones de las casas cubiertas de flores. Trayecto en barco Icaria-Samos.

Alojamiento en Pitagoreo.

## Samos, Isla del matemático Pitágoras y de la diosa Hera.

**Domingo, 13 de octubre**

Desayuno. El segundo puerto de la isla es Karlovassi, ciudad pintoresca y de tradición religiosa, abundando en sus calles iglesias y edificios señoriales. Uno de los grandes atractivos son las casas construidas escalonadamente sobre el monte Agia. Samos fue el lugar de nacimiento de uno de los padres de las matemáticas, el conocido por su teorema, Pitágoras, y fue la isla griega que albergó las bodas de Marco Antonio y Cleopatra- En un extremo de Pitagoreo asoma la mansión fortificada de Lykourgos Logothetis, héroe local que lideró una batalla decisiva contra los turcos el año 1824. Justo al lado se alza la iglesia de Metamorfosis, que se construyó para conmemorar la victoria, mientras que de las murallas que protegían el puerto y la ciudad solo quedan algunos restos

en lo alto del monte Ampelos y en Glyfada, un lago que en el pasado fue parte de la dársena comercial. Cerca de Pitagoreo se encuentra el famoso acueducto o túnel de Epaulino Orygma, un milagro de la técnica, del siglo VI a. C. En el lugar en el que, según la tradición, nació y creció la diosa Hera, se conservan las ruinas del templo erigido en su honor. Moni Megalis Panagias es un monasterio que se construyó sobre los restos de un templo anterior dedicado a Artemisa, sus famosos frescos son los más bellos de Samos. Traslado al aeropuerto de Samos para tomar los vuelos de regreso a Madrid vía Atenas. Llegada a Madrid y fin de los servicios.



## Precios del viaje

Mínimo 20: **2.350€** por persona, hab. doble.

Mínimo 15: **2.590€** por persona, hab. doble.

**450€** suplemento hab. doble uso individual.

## Opcional

Excursión opcional a la isla de Icaria **100€** (mín. 10 personas)\*

\*Incluye billete de ferry para los trayectos Pitagoreo-Icaria-Pitagoreo y bus para traslados en la isla.

## El precio incluye

- vuelos internacionales en asiento cat. turista con cía. Aegean Airlines:
  - \*Madrid/Atenas A3701 12.40h.-17.05h
  - \*Atenas/ Mitilene A3256 18.15h.-19.15h.
  - \*Samos/Atenas A3247 18.20h.-19.30h.
  - \*Atenas/Madrid A3702 21.35h.-00.25h.

- vuelos domésticos en asiento cat. Turista con Sky Express:

- \*Mitilene/Quíos GQ51 17.35h.-18.10h.

- \*Quíos/Samos GQ 241 18.35h.-19.10h

- tasas de aeropuerto por importe de 83€ (revisables hasta 21 días antes de la salida).

- ferry para los trayectos Pitagoreio-Patmos-Pitagoreio, asientos en clase turista.

- estancia en los hoteles indicados en habitaciones dobles estándar con desayuno.

- traslados: según lo detallado en el itinerario.

- entradas a museos y visitas según especifica el programa como incluidos.

- guías locales.

- acompañamiento de Aitor Basterra (guía).

- documentación electrónica.

- seguro básico de asistencia en viaje (Mapfre: póliza 699/261, consultar más abajo).

- viaje sujeto a condiciones económicas especiales de contratación y cancelación (consultar más abajo).

## El precio no incluye

Ampliación seguro: coberturas mejoradas de asistencia en viaje (Mapfre: póliza 698/140, consultar más abajo) y/o coberturas por cancelación de viaje por causas justificadas (Mapfre: póliza 661/78 hasta 3.000 €, consultar más abajo). Si desea contratar una póliza que cubra más de 3.000 € por cancelación de viaje por causas justificadas (Mapfre), o una póliza de cancelación de viaje por libre desistimiento (Mapfre, InterMundial, AON o similar), consultar al realizar su reserva. No se incluyen almuerzos ni cenas, traslados ni visitas diferentes a los especificados, ecotasa a abonar directamente en el hotel, extras en general (tales como servicio lavandería, propinas a chóferes y/o guías, llamadas telefónicas, etc.), maleteros en los hoteles.

## Información

### Punto de salida.

Aeropuerto de Madrid-Barajas.  
Mostradores de facturación de la  
cía. Iberia (T4).

### Documentos ciudadanos UE.

DNI o Pasaporte en vigor.

### Hoteles previstos o similares.

Blue Sea 3\* (Mitilene)  
bluesealesvos.gr



Chandris 4\* (Quíos)  
chioschandris.hotel.gr



Princessa 4\* (Samos)  
princessa.gr



### Más información.

visitgreece.gr

### Nota importante.

Es obligación del viajero informarse con antelación sobre las limitaciones de entrada y salida de divisas en metálico en cada país, y la necesidad de declarar la cantidad que se lleva consigo si se recupera el límite estipulado. En ningún caso será responsable la Agencia Organizadora del incumplimiento de la legislación vigente en cada país por parte del viajero.

-No se garantiza el acceso interior a todas las visitas señaladas en el itinerario si por coincidencia con días festivos, días de cierre semanal u otros factores no se pudieran visitar algunos de los museos o monumentos del recorrido.

(1) En caso de que no hubiese ningún pasajero más para compartir habitación, el viajero deberá abonar suplemento por habitación individual obligatoriamente.

-La excursión opcional a Icaria se realizará si se confirman los horarios del ferry rápido (la publicación se realizará unos meses antes) y si hay un mínimo de 10 personas. Las personas que no quisieran realizar dicha excursión, podrán tomarse un día de relajación en el hotel o la playa cercana. Si no se pudiera ofrecer finalmente la excursión porque no hay ferry ese día o porque no se alcanza número mínimo de personas interesadas, se ofrecerán algunas visitas en la isla de Samos sin coste adicional.

## MUNDO AMIGO

Clavel, 5  
28004 Madrid | España  
Tel: +34 91 524 92 10  
www.mundoamigo.es  
L-V 10-19 | S 10.30-13 (solo atención telefónica)

- depósito de garantía: 1.040€ (al solicitar reserva de plaza)
- pago restante: al menos 21 días antes de la fecha de salida
- pueden realizar sus pagos por transferencia, en efectivo, con tarjeta de crédito o talón
- los pagos en efectivo no podrán superar la cantidad de 1.000 €/persona/reserva
- no se aceptan pagos con tarjetas de crédito American Express ni Diner's Club
- cuentas para transferencias:

### ENTIDAD: CAIXABANK

BENEFICIARIO: VIAJES MUNDO AMIGO S.A.  
CUENTA (IBAN): ES77 2100 3919 220200075735

### ENTIDAD: BBVA

BENEFICIARIO: VIAJES MUNDO AMIGO S.A.  
CUENTA (IBAN): ES84 0182 0917 0902 0169 3174

### ENTIDAD: BANCO SANTANDER

BENEFICIARIO: VIAJES MUNDO AMIGO S.A.  
CUENTA (IBAN): ES35 0049 0516 3521 1027 3872

(se ruega indicar en el campo de observaciones de la transferencia la referencia MEXICO 2024 y si es posible enviar comprobante, indicando su nombre, apellidos, dirección, teléfono y correo electrónico- a: reservas@ mundoamigo.es).

**CONDICIONES GENERALES:** Las presentes Condiciones Generales están sujetas a lo dispuesto en el Real Decreto Ley 23/2018 sobre viajes combinados y servicios de viaje vinculados (BOE 27.12.2018) en lo que modifique el Libro IV del Real Decreto Legislativo 1/2007 de 16 de noviembre (BOE 287 de 30.11) y demás disposiciones vigentes y concordantes. La incorporación al contrato de viaje combinado de las condiciones generales debe realizarse de conformidad con lo dispuesto en la regulación legal vigente, por lo que la Agencia Minorista se compromete a informar al viajero de su existencia y le hará entrega de un ejemplar con anterioridad a la conclusión del contrato de viaje combinado para que de esta forma las presentes formen parte del contrato de viaje combinado. El documento contractual deberá a su vez hacer referencia a las condiciones generales incorporadas y será firmado por todas las partes contratantes. Los precios indicados han sido calculados en base a un mínimo de 15 participantes. En caso de no alcanzarse el número mínimo de pasajeros tendría lugar una alteración del precio o la anulación del viaje. Tanto en uno como en otro caso se procederá a comunicarlo al cliente con un mínimo de 20 días naturales antes del inicio del viaje combinado en el caso de los viajes de más de 6 días de duración, 7 días naturales antes del inicio del viaje combinado en el caso de los viajes de entre 2 y 6 días de duración, y 48 horas antes del inicio del viaje combinado en el caso de los viajes de menos de 2 días de duración. La agencia organizadora se reserva la posibilidad de modificar la prestación de los servicios cuando lo considere necesario para el adecuado desarrollo del mismo, de acuerdo con lo dispuesto en el Artículo 159 del Real Decreto-Ley 1/2007 arriba mencionado.

### RESOLUCIÓN DEL CONTRATO, CANCELACIÓN Y DESISTIMIENTO DEL VIAJE:

El viajero antes del inicio del viaje combinado podrá resolver el presente contrato, pudiendo el organizador y/o el minorista exigir una penalización consistente en:

- Abonará los gastos de gestión (valorados en 20€ por persona para viajes de hasta 300€ de precio; en 60€ por persona para viajes de hasta 1.000 de precio; en 100€ por persona para viajes de hasta 1.500€ de precio; y en 150€ por persona para viajes de 1.501€ o más de precio), los de anulación -si los hubiere, consultar más abajo sección b) en este mismo punto- y una penalización consistente en:
  - el 5 por ciento del importe total del viaje, si la cancelación se produce con más de veinte días antes de la fecha del comienzo del viaje y después de los veinte días de la contratación del mismo;
  - el 10 por ciento si la cancelación se produce con más de diez y menos de veinte días de antelación a la fecha de comienzo del viaje;
  - el 20 por ciento entre los días tres y diez de antelación a la fecha de comienzo del viaje, y
  - dentro de las cuarenta y ocho horas anteriores a la salida, la

cantidad que resulte del precio del viaje combinado menos el ahorro de costes y menos los ingresos derivados de la utilización alternativa de los servicios de viaje.

b) Adicionalmente a las cantidades devengadas por los porcentajes pactados anteriormente, el viajero deberá pagar los servicios turísticos que estén sujetos a condiciones económicas especiales de contratación y cancelación y que no permitan el reembolso de lo pagado por tal concepto. Tales servicios consisten en: tarifas especiales de avión/tren/barco/vehículos de alquiler como buses, furgonetas o similar (negociadas para individuales o grupos), tarifas especiales de alojamiento (negociadas para individuales o grupos), tarifas especiales de almuerzos/cenas en restaurantes (negociadas para individuales o grupos), tarifas especiales de entradas a espectáculos/museos/monumentos, tarifas especiales de guías locales y/o visitas guiadas (negociadas para individuales o grupos), pólizas de seguro de asistencia (con o sin protección parcial por cancelación) o cualquier servicio similar objeto de negociación de tarifas especiales y firma de contratos vinculantes (y con cláusulas de cancelación parcial o total muy restrictivas) por parte del organizador.

c) De no presentarse a la salida, el consumidor o usuario estará obligado al pago del importe total del viaje, abonando en su caso las cantidades pendientes, salvo acuerdo entre las partes en otro sentido.

d) En el caso de viajes con vuelos regulares, si la cancelación se produce en fecha posterior a la emisión del billete, se aplicarán al viajero los gastos devengados por la anulación del mismo en conformidad con las condiciones que en cada caso aplique la compañía aérea. Si se produce en fecha anterior a la emisión de billete, se estará a lo que estipule la compañía aérea correspondiente en cuanto al importe de gastos de anulación de plazas confirmadas y bloqueadas.

e) Las excursiones que adquiera el consumidor en destino, se registrarán en lo referente a los gastos por anulación por sus condiciones específicas, compartiendo todas ellas la penalización del 100 por ciento de su importe si el consumidor no se presenta a la salida de las mismas.

f) En caso de contratar seguro de cancelación, la agencia organizadora será una mera intermediaria entre el cliente y la compañía de seguros (Mapfre, InterMundial, AON o similar) en el caso de producirse una anulación, debiendo abonarse los gastos de anulación que concurren y procediéndose después a reclamárselos a la aseguradora. Consultar más abajo las pólizas específicas de asistencia básica (incluida, Mapfre: póliza 699/261), de asistencia mejorada (opcional, Mapfre: póliza 698/140) y cancelación de viaje hasta 3.000€ (opcional, Mapfre: 661/78) contratadas para este viaje.

## INFORMACIÓN SOBRE SEGUROS

### SEGURO BÁSICO MAPFRE

Para conocer más sobre el **RESUMEN DE GARANTIAS DE LA PÓLIZA N° 699/261 CONTRATADA POR VIAJES MUNDO AMIGO. INCLUIDA EN TODOS NUESTROS VIAJES**, consulte nuestra pagina web [www.mundoamigo.es](http://www.mundoamigo.es) o escanee el siguiente QR:



SEGURO BASICO  
MAPFRE

### SEGURO MEJORADO MAPFRE

Para conocer más sobre tarifas y el **RESUMEN DE GARANTIAS DE LA PÓLIZA N° 698/140 CONTRATADA POR VIAJES MUNDO AMIGO**, consulte nuestra pagina web [www.mundoamigo.es](http://www.mundoamigo.es) o escanee el siguiente QR:



SEGURO ANULACIÓN  
MAPFRE

### SEGURO ANULACIÓN MAPFRE

Para conocer más sobre tarifas y el **RESUMEN DE GARANTIAS DE LA PÓLIZA N° 661/78 HASTA 3000€ CONTRATADA POR VIAJES MUNDO AMIGO**, consulte nuestra pagina web [www.mundoamigo.es](http://www.mundoamigo.es) o escanee el siguiente QR:



SEGURO ANULACIÓN  
HASTA 3.000€ MAPFRE

### SEGURO ANULACIÓN MAPFRE

Para conocer más sobre tarifas y el **RESUMEN DE GARANTIAS DE LA PÓLIZA N° 661/325 DESDE 3000€ CONTRATADA POR VIAJES MUNDO AMIGO**, consulte nuestra pagina web [www.mundoamigo.es](http://www.mundoamigo.es) o escanee el siguiente QR:



SEGURO ANULACIÓN  
DESDE 3.000€ MAPFRE

### SEGURO EXCLUSIVE MAPFRE

Para conocer más sobre tarifas y el **RESUMEN DE GARANTIAS DE LA PÓLIZA EXCLUSIVE CONTRATADA POR VIAJES MUNDO AMIGO**, consulte nuestra pagina web [www.mundoamigo.es](http://www.mundoamigo.es) o escanee el siguiente QR:



SEGURO EXCLUSIVE  
MAPFRE